

IO SONO
FRIULI
VENEZIA
GIULIA



PromoTurismo FVG

**P.A.C. PIANO ATTUATIVO COMUNALE “DEMANIO SCIABILE
DELLO ZONCOLAN”**

VARIANTE 22

Ordine 00002324

04_Verifica di assoggettabilità a VAS

settembre 2024

ordine degli architetti
pianificatori paesaggisti
e conservatori della
provincia di Udine
Treppo Udine
Mariagrazia Santoro
albo sez. A/A - numero 997
architetto

studio AMS

Arch. Mariagrazia Santoro

Coll. dott. Ilenia Iuri
Via Treppo 16/3 33100 Udine

RELAZIONE DI VERIFICA PREVENTIVA DEGLI EFFETTI SIGNIFICATIVI SULL'AMBIENTE (Direttiva comunitaria 2001/42/CE; DLgs n. 4/2008; L.R. 11/2005)

PREMESSA

Il Rapporto preliminare di verifica, illustrato nelle pagine seguenti, è documento atto alla Verifica di assoggettabilità alla procedura di Valutazione Ambientale Strategica (VAS), e costituisce documento integrante alla stesura della Variante n.22 al Piano Attuativo Comunale del Comune di Sutrio.

Il Rapporto Ambientale Preliminare è redatto in riferimento a quanto richiesto all'art. 12 del D.Lgs 152/2006 e comprende una descrizione del piano, le informazioni e i dati necessari alla verifica degli impatti significativi sull'ambiente attesi dall'attuazione del piano. La redazione del Rapporto preliminare di verifica viene effettuata sulla base dei criteri dell'allegato I alla parte seconda del D.Lgs 152/2006 aggiornato al terzo correttivo D.Lgs 128/2010 -

- Criteri per la verifica di assoggettabilità di piani e programmi di cui all'articolo 12:

a) determinazione delle caratteristiche del piano o del programma, tenendo conto, in particolare, dei seguenti elementi:

- 1) in quale misura il piano o il programma stabilisce un quadro di riferimento per progetti e altre attività, o per quanto riguarda l'ubicazione, la natura, le dimensioni e le condizioni operative, o attraverso la ripartizione delle risorse;
- 2) in quale misura il piano o il programma influenza altri piani o programmi, inclusi quelli gerarchicamente ordinati;
- 3) la pertinenza del piano o del programma per l'integrazione delle considerazioni ambientali, in particolare al fine di promuovere lo sviluppo sostenibile;
- 4) problemi ambientali pertinenti al piano o al programma;
- 5) la rilevanza del piano o del programma per l'attuazione della normativa comunitaria nel settore dell'ambiente;

b) determinazione delle caratteristiche degli impatti e delle aree che possono essere interessate, tenendo conto, in particolare, dei seguenti elementi:

- 1) probabilità, durata, frequenza e reversibilità degli effetti;
- 2) carattere cumulativo degli effetti;
- 3) natura transfrontaliera degli effetti;
- 4) rischi per la salute umana o per l'ambiente;

- 5) entità ed estensione nello spazio degli effetti;
- 6) valore e vulnerabilità dell'area che potrebbe essere interessata a causa delle speciali caratteristiche naturali o del patrimonio culturale, del superamento dei livelli di qualità ambientale o dei valori limite, dell'utilizzo intensivo del suolo;
- 7) effetti su aree o paesaggi riconosciuti come protetti a livello nazionale, comunitario o internazionale.

1) ILLUSTRAZIONE DEI PRINCIPALI CONTENUTI E OBIETTIVI DELLA MODIFICA

Si tratta di una variante volta a porre i vincoli espropriativi in tre aree, propedeutici alla messa in sicurezza, ampliamento della pista da sci Tamai e n. 4 e alla realizzazione di un bacino di innevamento.

Si tratta di tre aree all'interno del demanio scibile dello Zoncolan, disciplinato come zona G3 del PRGC di Sutrio: il contesto è quello delle piste da sci ed impianti esistenti che innervano il versante dello Zoncolan, prevalente prativo con macchie di bosco recente.

2) CARATTERISTICHE FISICHE, NATURALI E ANTROPICHE DEL TERRITORIO INTERESSATO DALLA VARIANTE

Si tratta di un'area già fortemente infrastrutturata, innervata da piste da sci e percorsi e con la presenza di impianti di risalita e bacini per l'innevamento.

La mappa Corine Land Cover mostra un uso del suolo diviso in due fattispecie: Brughiere e cespuglieti (in violetto) e aree a pascolo naturale e praterie d'alta quota (in arancio).

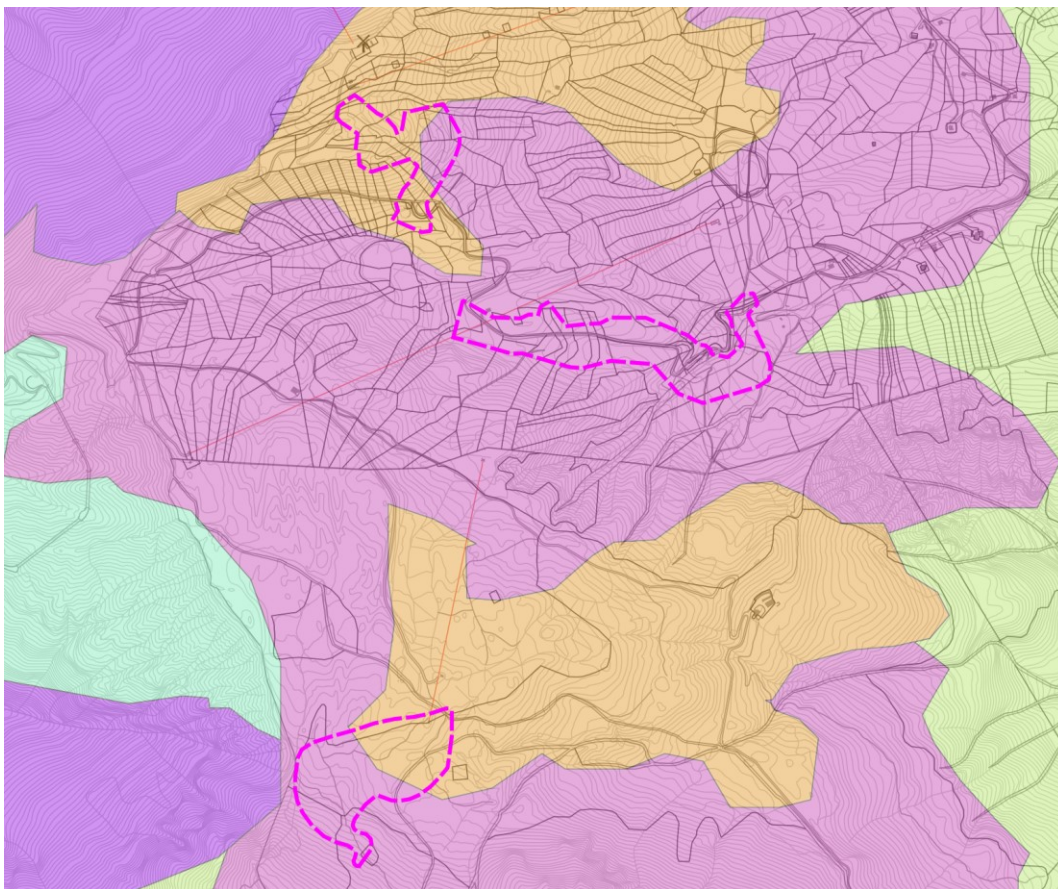

Corine Land Cover FVG 2000

3) TOPOGRAFIA DEL TERRENO INTERESSATO DALLA VARIANTE

Le aree oggetto di variante si trova sul versante del Monte Zoncolan in Comune di Sutrio.



Le aree oggetto di variante

4) USI TERRITORIALI

L'area è utilizzata per gli sport invernali ed è tutta compresa in zona G3 (demanio sciabile). In essa vi sono infrastrutture e servizi dedicate allo sport e al tempo libero.

PAC vigente

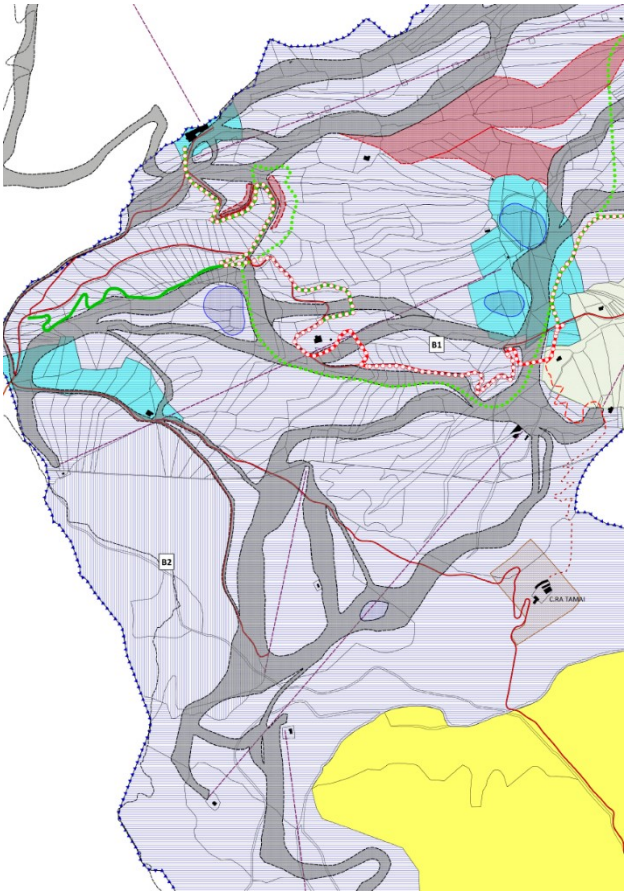

PAC variante

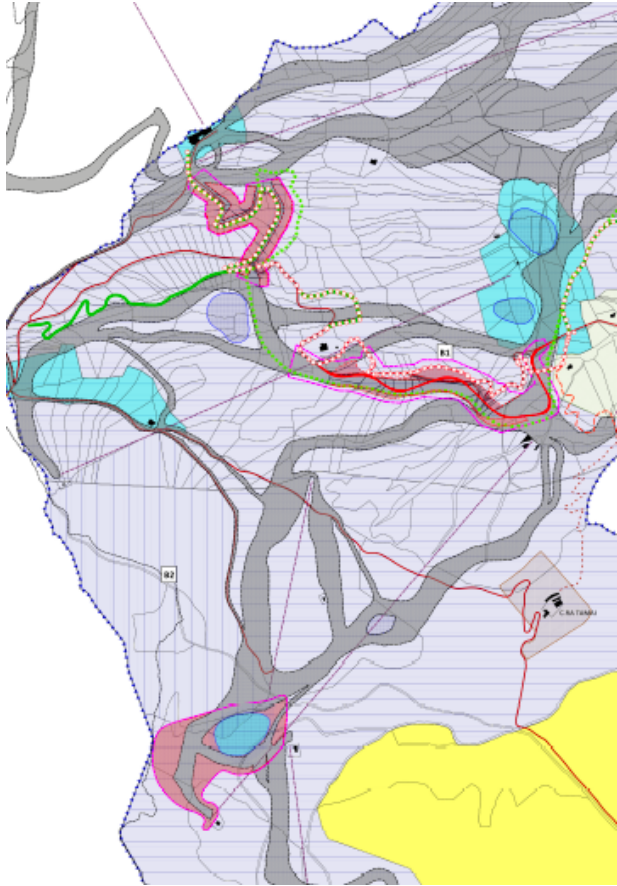

5) PRESENZA DI AREE SENSIBILI

Nel comune di Sutrio ed in particolare nell'ambito del PAC della zona G3 del demanio sciabile dello Zoncolan il PPR riconosce e individua come vincoli paesaggistici art.142 del Codice:

- i fiumi, torrenti, corsi d'acqua, tutelati ai sensi dell'articolo 142, comma 1, lettera c);
- le montagne tutelati ai sensi dell'articolo 142, comma 1, lettera d);
- i territori coperti da boschi e foreste, tutelati ai sensi dell'articolo 142, comma 1, lettera g)
- i territori gravati da usi civici di cui all'art. 142, comma 1, lettera h).

Nell'area non insistono beni di interesse storico, architettonico o archeologico

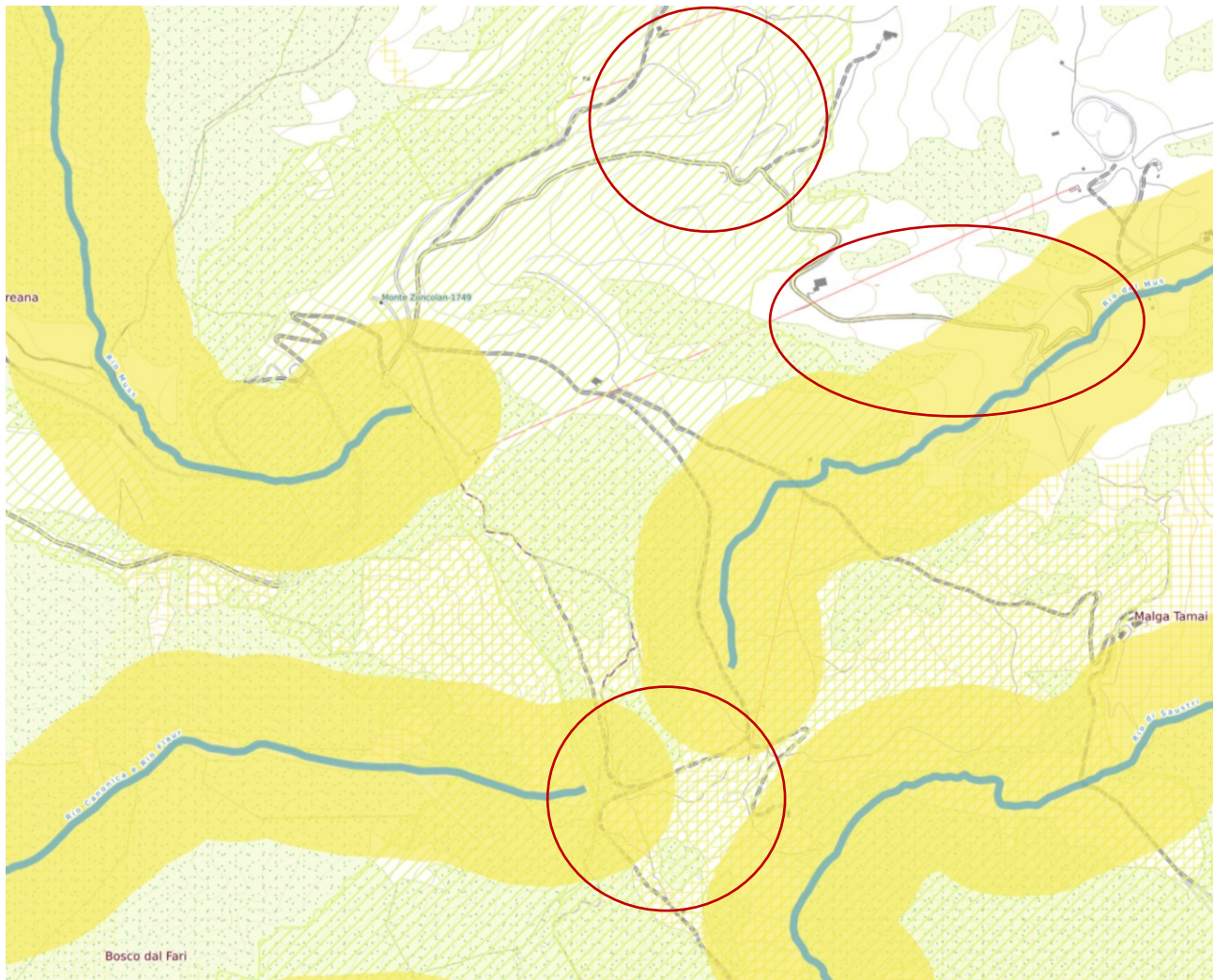

Estratto tavola "Beni paesaggistici": nell'album delle tavole sono rappresentati i singoli beni paesaggistici

6) RELAZIONI CON ALTRI PIANI/PROGRAMMI:

La variante non presenta relazioni con altri piani/programmi in quanto variante puntuale al PAC.

7) CRITERI PER LA DETERMINAZIONE DEI POSSIBILI EFFETTI AMBIENTALI SIGNIFICATIVI PIÙ PERTINENTI AL PIANO

CRITERI PER VERIFICARE SE LO SPECIFICO PIANO O PROGRAMMA OGGETTO DI APPROVAZIONE POSSA AVERE EFFETTI SIGNIFICATIVI SULL'AMBIENTE

<u>Caratteristiche del piano o programma:</u>	
In quale misura il piano o programma stabilisce un quadro di riferimento per progetti e altre attività o per quanto riguarda l'ubicazione, la natura, le dimensioni e le condizioni operative o attraverso la ripartizione delle risorse	Stretta correlazione con i programmi dell'Amministrazione comunale e di Promoturismo FVG di sviluppo delle attività turistiche del polo sciistico.
In quale misura il piano o programma influenza altri piani o programmi inclusi quelli gerarchicamente ordinati	Disciplina normativa degli interventi di realizzazione.
Pertinenza del piano o programma per l'integrazione delle considerazioni ambientali, in particolare al fine di promuovere lo sviluppo sostenibile	Piena coerenza: gli interventi individuati riguardano lo sviluppo dello sport estivo ed invernale.
Problemi ambientali pertinenti al piano o programma e loro criticità	Non riscontrabili
Rilevanza del piano o programma per l'attuazione della normativa comunitaria nel settore dell'ambiente (es. gestione rifiuti o protezione delle acque)	La variante non introduce elementi significativi per l'aspetto considerato,

<u>Caratteristiche degli effetti e delle aree che possono essere interessate:</u>		
Probabilità, durata, frequenza e reversibilità degli effetti		
- Incremento delle emissioni atmosferiche dovute all'aumento del traffico veicolare	Probabilità	Non significativo: non è previsto un aumento del traffico veicolare
	Durata	
	Frequenza	
	Reversibilità	
- incremento dell'uso della risorsa idrica dovuto all'aumento popolazione	Probabilità	Non significativo: non è previsto aumento della popolazione e gli impianti

		esistenti sono sufficienti: anche per l'approvvigionamento idrico del bacino che avverrà attraverso le prese in essere senza modifica alcuna sul prelievo complessivo.
	Durata	
	Frequenza	
	Reversibilità	
Consumo e occupazione di suolo dovuto all'ampliamento delle attività produttive	Probabilità	Non previsto
	Durata	Non prevista
	Frequenza	Non prevista
	Reversibilità	Non prevista
-disturbo di specie, frammentazione di habitat e potenziale riduzione della diversità biologica	Probabilità	La variante non incide sulla componente,
	Durata	Non significativo
	Frequenza	Non significativo
	Reversibilità	Non significativo
- incremento di rifiuti dovuto all'aumento della popolazione	Probabilità	La variante non incide sulla componente,
	Durata	Non significativo
	Frequenza	Non significativo
	Reversibilità	Non significativo
- incremento delle emissioni sonore dovuto all'ampliamento delle attività produttive	Probabilità	La variante non prevede ampliamento delle attività produttive,
	Durata	Indeterminata
	Frequenza	Costante
	Reversibilità	Non rileva
- disturbo luminoso generato da infrastrutture di supporto agli insediamenti	Probabilità	Non si prevedono nuove fonti luminose
	Durata	Non significativo
	Frequenza	Non significativo
	Reversibilità	Non significativo
- incremento dell'utilizzo di energia dovuto all'ampliamento delle attività produttive	Probabilità	La variante non prevede ampliamento delle attività produttive,
	Durata	Non significativo
	Frequenza	Non significativo
	Reversibilità	Non significativo
Alterazione del paesaggio	Probabilità	La variante non introduce elementi tali da produrre alterazioni del paesaggio
	Durata	Non significativo
	Frequenza	Non significativo
	Reversibilità	Non significativo

Carattere cumulativo degli effetti		Non sono identificabili effetti a carattere cumulativo
Natura transfrontaliera degli effetti		Nessun effetto transfrontaliero
Rischi per la salute umana o per l'ambiente (es. incidenti)		Non emergono problematiche di questo tipo
Entità ed estensione dello spazio degli effetti	Area geografica potenzialmente interessata	Nulla da rilevare
	Popolazione potenzialmente interessata	Non rilevante
Valore e vulnerabilità dell'area che potrebbe essere interessata a causa: dell'utilizzo intensivo del suolo	Delle specifiche caratteristiche naturali o del patrimonio culturale	Nulla da rilevare: non vi è un utilizzo intensivo del suolo
	Del superamento dei livelli di qualità ambientale o dei valori limite	Nulla da rilevare
	Dell'utilizzo del suolo	Nulla da rilevare
Effetti su aree o paesaggi riconosciuti come protetti a livello nazionale, comunitario o internazionale		NO

CONCLUSIONI

Alla luce dei risultati emersi dall'attività di verifica si ritiene che non sia necessario procedere oltre con l'applicazione completa della procedura di VAS al progetto in quanto esso:

- 1) le modifiche introdotte dalla variante n.22 al PAC non rientrano tra le categorie di opere assoggettabili a procedura di V.I.A. definite dal D.L. 16 gennaio 2008 n° 4 – allegati II III e IV;
- 2) non è rilevante in termini di attuazione della normativa ambientale comunitaria e trattandosi di "area a livello locale" ai sensi dell'art.6 comma 3 del D. Lgs. 152/2006
- 3) - si tratta complessivamente di modifiche su una localizzazione di cui non si prevede interazioni con i siti Natura 2000 presenti. Per cui non si registrano oggettivamente potenziali ricadute su aree protette;

Sulla base delle considerazioni sopra esposte, tenendo conto dei criteri di cui all'allegato I del d.lgs. 152/2006, si valuta che il la variante 22 al PRGC non produca impatti significativi sull'ambiente.